滿洲報

昭和二年九月廿六日

(本報價目)每份現大洋五分每月現大洋一圓每三個月現大洋二圓九角每六個月現大洋五圓六角全年現大洋十一圓報費先惠郵票不收(廣告刊資)一行十四字起碼刊資一日每行現大洋一圓特別及長期者另議

大連市山縣通一四二番地 發行所 中日合辦 滿洲報社 電話(編輯部(長)七五一三番)(經理部 四〇三四番) 振替貯金口座(大連)三七三番

列車發着時刻

安奉線

奉天發 / 蘇家屯着 發 / 本溪湖着 發 / 橋頭着 發 / 連山關發 / 草河口發 / 雞冠山着 發 / 鳳凰城發 / 沙河鎭發 / 五龍背發 / 安東着

安東發 / 五龍背發 / 沙河鎭發 / 鳳凰城發 / 雞冠山着 發 / 草河口發 / 連山關發 / 橋頭着 發 / 本溪湖着 發 / 蘇家屯着 發 / 奉天着

撫順線

鐵路表

列車

評壇

唐生智之將來 (寸草)

◇唐生智原爲趙恒惕部下之一師長耳、並非抱有改革志願之著名人物、特以爲勢所迫、投國民黨以圖自存、卒藉國民黨之力、得有今日、考其得志之由來、誠可謂一幸運兒矣、然無人承認其可以始終於革命事業也

◇雖然、與民黨毫無淵源之人物、半途從事革命、而能到底不渝者、固未嘗無其人、是以當寧漢合併以前、吾人對唐雖覺懷疑、然以汪兆銘譚延闓孫科等居然在鄂與彼相處無間、每疑唐之動遭物議、爲反對者之宣傳、尙不敢斷定其竟不可靠也

◇今日者、唐之舉動、竟無一不日趨於軍閥化、惟以擴充地盤爲職志、寧鄂合併、彼絕不加以可否、大有合併聽其合併、地盤我自爲之之勢、其儼然自樹一幟者、已有日矣、頃得消息、彼之部下、更欲推彼爲聯省軍總司令、唐氏揭去革命軍人假面具之期、若不遠乎

◇唐果另樹一幟、時局上自必發生甚大之變化、彼本爲軍閥、其將接近軍閥、亦意中事、然彼之舊部自加入革命工作以來、其思想上未必毫不革命化、且黨人在唐部者、亦復大有其人、唐既叛黨、仍能擁彼如故乎、固亦一問題也、當唐氏加入黨軍在湘戰勝之際、曾對部下云「我如果反革命、汝等僅可革我之命」觀彼近日之態度、此語蓋將不幸而言中矣、由此言之、唐不速自覺悟、則其將來之失敗、不可以拭目俟之耶

蔣忽到上海 挽留者愈熱

但將行踪甚密决外遊 (二十五日上海專電)

蔣介石氏與前張總參議及秘書一名隨帶護衛軍若干名並攜帶其次子緯國於二十三日秘密抵滬豫定不日由滬起程赴歐旅行其行程係經由日本後再爲渡美惟南京政府之各要人等早即得知將氏來滬故皆豫先在滬守候豫備懇請蔣氏復職二十三日夜赴蔣寓所訪問者頗不乏人均皆積極運動其復職如孫科伍朝樞朱培德蔡元培楊樹莊王伯群白崇禧張靜江褚民誼等刻均來滬在八方狂奔中云

各要人包圍勸留

蔣卒不爲動決先赴日 (二十五日上海專電)

蔣介石抵滬後滯留於前松滬警察廳長私邸刻正在準備外遊之事孫科伍朝樞張靜江胡漢民何應欽白崇禧蔡元培等以及其他各團體包圍蔣氏極力勸說懇斷去外遊之念而蔣氏始終不肯更變初志於容彼等勸告決定前往日本靜養後再赴歐美遊歷此際萬難因其勸說而中止決定不日出發前赴日本云

奉首領將大更動

漢卿督奉莫長農商 張任討赤吳調吉林 (二十五日北京專電)

據北京某方面消息謂張大元帥對於奉派首腦部之更動現已內定其更迭之主要人物即係任命張學良氏爲奉天督辦現任奉天省長莫德惠氏調任北京農商總長現農商總長劉尙淸氏調任奉天省長任命張作相氏爲討赤總司令吳俊陞氏任爲吉林督辦張景惠氏任爲黑龍江督辦云

大局可暫保小康

北不積極南亦糾紛 (二十五日北京專電)

我國現時時局觀察北方之孫傳芳自渡江失敗後亦無積極攻擊江南之形勢南軍北伐氣勢亦甚薄弱山西之閻錫山對各方之態度仍然不即不離故現時之南北形勢可以來保小康惟馮玉祥氏因靳雲鶚等之揭揚反旗漸次失其固有勢力現已由京漢線退往洛陽方面馮氏素與蘇俄關係濃厚爲不可掩之事實經此南北各方共棄後馮氏惟一之奥援即係蘇俄此後馮與俄國新關係必爲更進一層之接近至於南京武漢兩派合併問題而因武漢派有襲取南京之計劃而南京派亦主張強硬要求對等地位條件兩者妥協似感種種困難後經李烈鈞等以首領之資格力爲調停是以雙方皆行達於合併之點惟武漢派唯一主將之唐生智氏際於慎寧合併後於自己之地位諸多不利是以主張兩湖自王主義與國民黨絕緣南方派因此又不免陷於紛亂狀態故就現在南方派之形勢觀可以二語判斷之曰排日反奉是也至於實行北伐爲單不可能之事云

靳雲鶚軍星散

田部退隴海線

京訊、據某方接鄭州二十一日電、決定馮玉祥對於豫南靳雲鶚軍、決定實行激底解決十九日下令通緝靳雲鶚、並派東路鄭金聲軍、自陳留進攻周家口、中路石友三軍及鄭大章騎兵師、由郾城進攻上蔡駐郾軍後路、二十日累河岳維峻部胡景銓師與、表示擁護、馮玉祥以豫南靳軍解決、二十日電飭石友三韓復渠兩軍東下、協同鄭金聲部進攻周家口、該軍靳軍殘部及段國璋田公育師、已向陳州鹿邑撤退、聯絡亳州直魯軍、將迫攻隴海路歸德一帶云

又聞馮玉祥業已下令抄沒靳雲鶚及附靳將領之財產、電令原文如左

(上畧)此次靳軍叛變、各軍長官其有甘心附逆志圖不軌者、自應從嚴懲辦、以做效尤、除頒令各軍一體通緝、仰各當地駐軍協助進行辦理、勿稍疏忽、致干未便各軍調查情形、亦須隨時月報、至爲切要、總司令馮號(二十日)

魯軍向海州增防

及津浦皖北兩方戰況

特訊、據某方消息、直魯軍方永昌部、在海州方面集中竣事、號(二十)日奉張宗昌令、向海州南部、開始反攻

濟南訊云、清江浦十四日爲南軍占領、孫軍向新安鎮退却、因次海州方面、形勢吃緊、北軍側已調徐州北部之軍隊、赴海州嚴防矣

又清江浦係於十三四日之間、被南軍占領、孫軍已向隴海沿線之新安鎮退却、海州之方永昌部防務、爲此頓趨緊張、刻正極力防禦中、張宗昌已自徐州北部抽調增援部隊、向海州方面輸送

截至十八日止、南軍在津浦路方面之配置、除州一帶、爲第四、第七兩軍、合肥、定遠方面、爲陳調元、自寶山兩軍於該兩路均未前進、而孫軍第二軍、則在自明光以西一帶、採對抗的守勢、一時似無發生衝突之象

又津浦路之南軍、雖向除州孫軍進攻兩次、均歸失敗、南京人心因漢寧妥協、尙未作到圓滿之地步、仍感不安、故城內及下關間之大商店、現尙停業如故

北京特訊、據某使館消息、孫傳芳軍大部、向津浦線實行集中、各路之黨軍前鋒、又復乘機活動故蚌埠、海州各地、均呈緊張之象、東部黨軍曹萬順第十七軍、楊杰第十八軍、本月十四日、占領清江浦刻由曹萬順指揮、攻擊新安鎮板浦、海州十九日、阜寧黨軍四千人、突開進距海州六十里華界板浦鎮、與方永昌軍一團接觸、尙未發生劇戰方永昌已致電張宗昌告援、張宗昌電令徐州程國瑞、張宗輔兩部、開赴隴海路東部應援、刻第三軍黃鳳起何長保師、及第十一軍二旅、均已自徐動員向海州出發、並聞、黨軍第十七軍、已於二十日占領新安鎮故海州形勢極緊張

津浦線方面、孫軍前鋒李寶璋師在除州北部前敵司令部、設在明光車站十八日後、北軍數千人、開進管店附近、與黨軍第七軍前鋒、在除州發生小戰二十日、孫軍前鋒第九師、開回明光、黨軍第七軍鍾祖培第三師、夏威第四師、開進除州、在鐵路實行集中尙無積極北進模樣、目下、兩軍仍在對峙、孫軍前敵副司令李寶章、刻在明光指揮段承澤、李彥青、王樂善各師、守明光爲第一道總防線、臨淮關爲第二道總防線、蚌埠爲第三道總防線、臨淮關蚌埠防務、歸鄭俊彥部第二軍擔任、對黨軍取防守態度、津浦線孫軍、決俟奉魯援濟軍實領到再行反攻、故現在並無急逃行動

皖北方面黨軍、在正陽、壽州對峙、武漢軍劉建緒師、據守合肥十八日、陳調元、王普兩軍、即到合肥約七千名、刻沿肥河向洛河出動、孫軍宋福田、馬葆珩各師、在上窯洛河、鳳台一帶、佈置嚴秘防線、定遠柏文蔚係三十三軍、十九日、攻擊考城鎮、與孫軍陸殿臣第十三師一團發生戰爭、蚌西隱約聞及炮聲、十九日晚考城黨軍陸續退却、鄭俊彥刻調第十五混成旅長王雅之開赴考城廬頭鎮駐守、嚴防定遠黨軍進襲

最近、各方面戰況、尙無特殊變化津浦線孫軍、已據孫傳芳返蚌後、即下反攻令、連日集中壽州明光各地軍隊約有三萬人、積極準備反攻中

滬日兵與華人誤會衝突

日兵被捕房拘去旋即放出 (二十五日上海專電)

二十四日午後九時頃駐上海之日本陸戰隊第三大隊之巡邏兵三名行至寧波路附近遇驅逐艦某水兵喝醉後在該處徘徊三名巡羅兵意在引其歸艦忽然來有數名中國人前往視者彼此因語言不和即起衝突巡警見有鬭歐之事即鳴警笛臨來巡捕十數名當將巡羅兵拉往虹口警察署拘留一名乘隙逃走直赴陸戰隊本部報告該戰隊本部武田參謀即赴虹口署與署長會見當面提出嚴重抗議並要求將拘留者釋放該署長告謂此事双方均有誤會允將拘留兵士放出並表示遺憾之意並謂報告警視總監當有適當之處罰云

山縣前長官逝世 (二十五日東京專電)

現日本樞密顧問官前關東廳長官山縣伊三郎公爵於二十四日早朝在東京自邸忽患腦溢血逝世云(寫眞即前縣山長官)

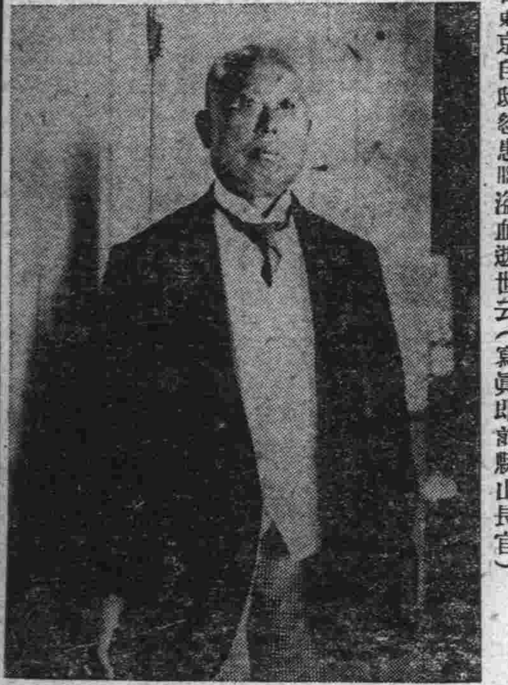

逝世後之敍勳

日皇對於二十四日突然逝世之山縣公爵非常悼惜降吊念及公爵生前之功績已降旨敍以正二位並賜旭日大綬章勳令如左

從二位勳一等樞密顧問官公爵山縣伊三郎敍正二位賜旭日大綬章(二十五日東京專電)

國民黨特委發表之 合併宣言之原文

及慰留吳汪蔣胡之原電

滬訊、國民黨中央特別委員會宣言我總理孫先生、致力國民革命組織革命團體、自興中會始、其後有同盟會國民黨中華革命黨之組織、至中華民國九年、而改組爲中國國民黨、十三年有收容中國共產黨員之政策、在總理之言以中國共產黨黨員、震於德國馬克斯之學說、俄國列寧之政策、以爲新奇可、喜欲擧而移殖之於中國、實爲誤解、深不忍共誤入歧途、故欲一切羅致、使知三民主義、實較馬克斯階級鬪爭之主張爲善、行之中國、且較列寧之集產制與新經濟政策爲適當、而努力於中國國民黨主義之實現、故毅然定容共政策、其時非無表示懷疑之黨員、終信以總理之偉力與度量、必以移化此等中國共產黨員而有餘、且總理與蘇俄代表越飛氏共同宣言中、已聲明蘇俄助中國打倒帝國主義、完成中國在東亞之國民革命、並不要求實傳共產、中國共產黨員加入本黨、亦會鄭重聲明祗以各個人之資格、服從國民黨之主義、故皆信之而不疑、不意總理竟於十四年之三月、棄我等全體黨員而逝、中國共產黨黨員、遂乘此機會、漸試其篡黨之手腕、是時有中央執行委員一部分、已窺見彼等之伎倆、謀而以裁制、爰於去年十一月、在北京西山總理靈舍前、爲清黨之會議、而留粵中央諸同志、以篤信總理容共政策之故、對於提議裁制一之諸同志不能採用其意見、於是廿派反共之同志、不得已而在上海召集代表大會、別擧執監委員、組織中央黨部、此粵滬兩黨部對立之原因、全起於容共意見上之不同者也、既而北伐進展、粵中央黨部與國民政府、隨北伐軍之勝利而次第北遷、先抵南昌、次移武漢當是時也、共產黨陰謀用中央黨部及國民政府之掩護、包辦民衆運動、勾結地痞流氓、激起各地方之騷擾、監多數察委員、認爲黨國危機、間不容髮、爰警告各地忠實之執行委員、請以非常手段、制共產與附共者之破壞國民革命行動、於是粵桂閩皖江浙諸省同時清黨、本總理遺志、建立中央黨部及國民政府於南京、此寧漢兩方中央黨部與國民政府對立之原因、成全起見容共與反共意見上之不同者也、未幾區大於旗武漢諸忠實同志、發見共派消滅本黨之陰謀、認爲與總理容共政策根本上不能相容、遂於七月十五日、及鄂湘贛三省、厲行清黨、於是吾中國國民黨、一致取反共政策、別無何等不同之意見當然無復有同等機關對立之必要於是約難三方面同志、推誠協商而有組織特別委員會之建議、並定於南京各派中央執監委員臨時會議以決之、今臨時會議業已可決、推出委員、組織中央特別委員會、代行中央執監委員會職權、改組國民政府、並於三個月內、召集第三次全國代表大會、而從前特立之三黨部均不復行使職權、從前三方面互相攻擊之言論、一律停止、不得復引爲口實、本會受任以後、誓恪遵理遺訓、服全黨公意、一方面繼續淸黨不使全黨中有一不忠實之黨員、得厠身其間一方面繼續北伐、期於最短期間、完成中國之統一、以期三民主義之實現、拯全國同胞於水深火熱之中而完吾黨之天責、謹此宣言、尙希公鑒、中國國民黨中央特別委員會

又慰留吳汪蔣胡

無錫探投吳稚暉、上海交涉署探送汪精衛、奉化探送蔣介石、上海民智書局林煥廷同志轉胡漢民同志均鑑、總理逝世、吾黨痛失導師、共賊踞黨內、陰謀篡奪、挑撥離間鬼蜮萬端、遂使我黨中日死生患難之交、屢生煮豆相煎之變、綿年以來、吾儕日處疑害、毫未然、迄今回首、痛心何極、幸天奪賊魄、逆謀畢露、全黨同志邀然大覺、本黨重復純一、危難安然渡過、總理之靈、正當大慰現在吾黨一急務、惟在團結一切忠實同志、共同努力、庶幾掃除北剷、肅淸黨奸、速謀國民革命之完成、負總理臨危之付託、公等皆吾黨中堅、矢志革命、勞苦功高、爲衆屬望、茲當黨國艱危之會、正賴群賢戮力之時、乃竟肥遯鳴高、各謀引退、自處誠得如黨團何本日中央執監委員臨時會議、一致決議務懇諸同志即日來寧擔任中央特別委員職務、特電奉達、請即命駕、公等愛黨之忠、入共稔識、黨員有以身許黨之義、苟利黨國、死生猶所不計其他末節、寧復較量、務請尅日蒞寧共承大業並先電示動身日期、以慰衆望、少所至幸、中國國民黨中央執監委員臨時會議

戰後之密月

宋美齡自述將與蔣介石結婚

上海特訊、蔣介石宋美齡間之婚姻、在最近之將來、必當舉行婚禮日期雖未定、但宋女士於宴會時已加以承認伊之密友語人、婚禮將仿效西式、惟因家庭之反對、故迄今猶未發柬通知各方、宋氏甚愛慕蔣將軍、故即使家庭有反對、亦決當進行婚事云、蔣介石仍在奉化縣之說、已被證實、然後兩人怍於下星期計劃去滬、各自乘輪去日彼等即擬在日結婚然後再作長途之蜜月旅行云

按宋慶齡在俄言論、頗現赤色漢奸爲均、菲薄其妹美齡、乃與極端右傾共派勁敵之蔣氏、行同居之愛、兩女士之兄宋子文、則又爲不共不齋之武漢派手足之個性如此不協調、是亦一有趣之點也

俱樂部積極 進行組成政黨

京訊、張學良組織之同澤新民俱樂部、業已成立、茲據該方傳出之消息云、蓋張氏鑒於近世之爭戰、已不能全持武力、進而趨於主義之競爭、因謀結合一般同志、組織大規模之政黨、共努力於新國主義之實現、以改進中國前途、非惟此次所謂主義、所謂政黨、非如他派之黨同伐異、凡宗旨相合者、無論何方、一律邀其加入、凡共利國福民思想無論、局於何種主義、均將盡量容納、現主持其事者、爲軍與部參事潘景武、一切計畫、正在積極籌備中云

唐系將領擁戴 唐爲聯省總司令

正徵朱培德同意 寧政府內部又生許多困難

上海特訊、相傳湘鄂皖贛之唐系將領、公推唐生智爲聯省總司令、由川健留衛發電、其內意在反對寧新政府、此消息傳出之原因、以朱培德方面、已得有漢方徵求意見之電而朱之表示、則要求保留江西地盤、兩者同交涉往來、遂致洩露、然寧政府部內、又另有自生之困難問題、其一爲李宗仁白崇禧何應欽提議擴張新軍案與特別委員會之節減軍費案正面衝突、各委員應付困難、第二伍朝樞蔡元培因挽蔣無效攻擊親蔣派陰圖破壞、李宗仁等亦對伍蔡言動不滿、前途恐多糾紛發生云

本報啓事

本報今日出版一張半

林木投標競賣廣告

遙啓者敝公司擬將坐落於太子河上流之森林出賣如有希望購買者請直接赴各該林區驗看後急速來敝科投票可也特此廣告投標期限及出賣方法列後

一、時期九月三十日午前十時

出賣方法

一、徵收相當之現金保證金
二、標金以奉票計算
三、期限按照公司與山林主買收之期間爲限
四、投標價額於得標之同時交付會計科但遠道來投者於得標後限定五日內交欵
五、地點即按左列六處照各處之區別投標以最高價者爲得標

(一)杉松河 (二)前川 (三)錯草峪 (四)化皮峪 (五)錬金溝 (六)九洞溝

希望條件

由買收之山林內可爲坑木材料者得先盡公司收買以下如有不明之處請向庶務科直接詢問可也

民國十六年九月十日 昭和二年九月十日 本溪湖煤鐵公司庶務科白

京奉鐵路管理局招標承修興城溫泉廣告

本路建築興城溫泉所有樓房馬路等工程招商投標凡欲承包此項工程者務於九月二十日至三十日開明履歷成績住址並隨帶掛號費十五元到本路總局考工課山海關工程處掛號領取投標簡章以及圖樣說明書標單等件定於十月五日在本局及山海關工程處當衆開標特此廣告

辦公時間每日上午九時起至十二時止 下午二時起至四時止

四洮 洮昂 鐵路在洮南站與洮南東站間客車銜接廣告

茲爲便利旅客起見凡四洮路客車直通至洮昂路之洮南東站又洮昂路客車直通至四洮路洮南站俾旅客得銜接換車所有兩站間客票或行李票均可向各車上客車守或向洮南站及洮南東站購買至兩站間客票價目成人二等票大洋壹角伍分三等票大洋壹角小孩二等票大洋壹角三等票大洋五分旅客託運之行李及隨帶包裹票價每件大洋壹角定自民國十六年九月二十日起實行恐未週知特此廣告

四洮 洮昂 鐵路局同啓

四洮鐵路管理局標購司令電話材料廣告 第四十二號

本局呈奉令准招標購買司令電話材料投標押欵現洋壹千五百元標單證書費現洋壹元訂定十月五日下午二時在本局開標凡有願承辦此項材料者可逕至本局材料課領取標單及證書並繳押欵一切手續均按招標簡章辦理此告

四洮鐵路管理局冬季制服招標廣告 第四十號

本局呈奉令准招標購買本年冬季用車警制服分爲兩組標單證書費每組現洋一元第一組車務用各等制服皮鞋皮坎肩大氅皮帽皮靴等押欵現洋七百元第二組警務用計長警制服大氅帽皮鞋裹腿等押欵現洋三百元定訂十月一日在奉天大西邊門外路北駐奉辦公處開標如有願承辦此項制服者可逕至本局材料課及駐奉辦公處領取或匯欵均可惟押欵須交駐奉辦公處爲要其他一切手續均按招標章程辦理此告

洮昂鐵路汽車營業廣告

爲廣告事本路爲聯絡運輸便利商旅起見特備載客貨兩種汽車專在本路昂昂溪站與中東路昂昂溪站及黑龍江省城間往來開駛接送旅客運輸貨物現已在本路昂昂溪站至中東路昂昂溪站間行駛多日一般商旅均稱便利茲復由九月十二日起將路線沿長至黑龍江省城所有往來於本路各站與中東路昂昂溪站及黑龍江省城間之旅客貨物均能直接購票聯絡運輸其詳細章程請向本路各車站或本局車務科詢問可也再本路汽車站黑龍江省城定名爲龍江站中東路昂昂溪站定名中東站恐未週知特此廣告

計開

中東站汽車營業事務所在德玉棧院內(自八月二十五日開始營業)
龍江站汽車營業事務所在華興棧院內(自九月十二日開始營業)

中華民國十六年九月十日 洮昂鐵路工程局啓

大連

為小山內社長與錦織編輯 特開餞別之盛筵 中日官商開懷暢飲盡歡而散

大連市民有志所主催之前滿洲日日新聞社、小山內社長、並錦織編輯長、兩氏送別會廿四日午後七時、假大和旅館開會、出席者有小山內滿鐵理事、杉野大連市長、佐藤商業會議所會頭張麗東西兩公議會長、青年會傅立魚張洪五兩氏以及其他旅大名士百數十名、首由杉野市長致送別辭畢則一同起立乾杯、以祝健康、後小山內前滿日社長述謝詞、更繼則小川運平宮武喜三太氏等、由錦織氏發起一同起立乾杯答祝俱有送別辭、最後本報西片社長起意、一同起唱兩氏萬歲三聲、賓主交錯開懷暢飲九時盡歡而散

酒店不慎於火 原因警署調查中

小崗子得勝街一百四十二番地、煙麻酒店信誠湧執事孫憲章處、於月之念四號下午十句鐘許、驀然失慎、剎那間濃烟四起、冒穿屋頂、西隣天利成更夫忽聞警聲、知事不佳、首將自拒人等呼起、攸喚、誠湧櫃、此際此院內遍處皆皆火大、乃張皇打電報告所轄警署小崗子警察署聞訊、急轉報各消防隊、驅車相繼蒞場、接管吸水、極力灌救、約歷刻餘、始漸熄滅、查是役、共燒去平房十餘間、煙麻若干件、值洋千萬計之然至於其發火原因、尚未得悉目下警署正在調查之中

市場組合開會 兼行改選役員

大連市役所經營之信濃町市場組合、前經役員會議、決定於月之二十五日、開催定期總會、並行改選役員、故目下該組合、業已通知各組合員、屆期蒞會併選云

滿鐵山本社長將 召開所長會議

滿鐵山本社長、因當就任伊始、各種社務、必須加一番整理、以免貽悞等因、故將於十一月一日午前九時、在該社會議室內、召開鐵道部等各所長會議、討論今後進行事務出席者滿鐵鐵道部關係者並各鐵道事務所長、以暨區事務所長等云

淘汰市內行商 廢掉腕章改為鐵牌

大連警察署保安係、因管內所屬五千六百行商人中、良莠不齊、故時有不正當行為之發生為取締計、三令五申、煞費苦心、兩卒無効果、爰將由十月一日起、實行徹底的新方法、預定五千六百人內、淘汰不正者二千名（即現在三分之一）查其取締方法、將從來腕章廢去、改用以鐵片所製成圓牌、並許可證手帳等、惟因防禦有轉假他人弊竇、便於檢舉犯人起見、手帳內附印被許可者近影、並持印以昭真僞、藉資取締、故目下該署對於提出請願書者、正派所屬各派出所、另行調查、又小崗子沙河口兩警察署、亦將於十月一日、着手實施大連者同樣取締方針云

運動會期已確定 地定點在譚家屯滿鐵運動場

大連中華青年會館、因提倡體育計自民十首創我華民陸上運動大會以來、迄今已垂六寒暑矣、所辦成績、頗有可觀、種種手續、百無一漏、是洵該會委員並教職員等之力也、茲該會因運動會期屆邇、故特經委員會議決、仍照往年循例舉辦、定期十月十六號地點假在譚家屯滿鐵運動場內、至運動價品仍望各界熱心體育者、慨囊相助、爰於日前已分函各界矣

補行落成典禮 因衛生機關早竣工

滿鐵衛生研究所、因滿洲乏有關於研究衛生機關、故特投資二十萬金、於十四年、在市內沙河口大正小學校前、着手興工建築、去歲十月已竣工開所、惟因設闘中、落成式未克舉行、已載報端茲悉將于十月一日午前十一時、在該所舉行落成式云

綁票勒贖得欵又割舌棄尸 背去赤身小女中途被獲 福山土匪之鬧得雞犬不寧

據由山東來連避難者云、福山縣當七月間、綁票一時盛行、各鄉村稍有聲勢之家、均搬於芝罘或城裡避難、大有風聲鶴唳、雞犬不寧之現象、玆將所有被綁者、錄之於下、福山城東南鄉、距城十六里、村名邱家庄、孫某、係在朝鮮貿易、頗有積蓄、乃於七月間、自鮮歸里、搬取家眷、歸家之夜、即被匪綁去、寓於縣山磁山、贖非兩萬元不妥、有城西十某者、為之購票、後許一萬二千元取贖、及洋已過付、理應將票放回、不料匪類得洋、竟將孫某之舌手、皆為割去、因此殞命屍遺磁山之巔、家人得此凶信、逐搬死屍而還、又有城東南埠後鄭家村、距城十二里、有母女二人度日、於七月某夜、方欲就寢忽有匪類數名、破門而入、覩家無錢財、只將年已及笄之閨女、赤身露體、負之而去、其母泣啼哀告、始得著一下衣、匪等逃走藏於河岸叢葦中、以刀嚇女、不令聲張、翌日其母同人至河岸招呼、不應而返、匪等在叢葦中、匿住一日、至夜負女向西南馳奔行及北塗山村、進村罷脚、未成又向兩甲庄投去、至庄頭強迫路上人、代為負女、直向西南門樓村急行、門樓係西南大村鎮、村南有河一道、縣中派捕班七名、押此道路、捕班頭目某正在河岸巡行、適有一人負女自北來、已至近前、捕役大聲問向何處去、匪見問、急將女子放下、曰余事該治矣、捕役聽其出此言、更追詰女子、於是而真情畢露、將匪立時綁起、問汝同夥幾人、匪答以後邊尚有二夥、少頃復見一人至又為綁起、其居最後之一匪、聞風遠揚、未致落網、連匪帶女、一併解往縣中、送信女家、即時將女領回、審問二匪、窩主、謂窩主係山北頭村、一村婦、有盛家村村長為匪等主謀、有某寺和尚為匪等、傳遞消息、縣官得供一併拿將官裡去、此案得水落石出、乃不圖匪黨甚夥、至某夜覺將原辦之七人、演夜殺害、捕役等以狐死兎悲、惡傷其類、至今又四出緝捕云

中青學生轉學日本

中華青年會學校部學生黃潤鐵、刻隨其叔父赴日本神戶就學、搭本日出帆之榊丸出發、校中師友依依惜別、特由校友會公送程儀四圓以盡同校之誼云

女師自遼來連 參觀已畢即言旋

遼陽縣立女子師範學校長徐維熙並教員一名、率領女生二十一名由滿鐵遼陽地方事務所社會主事杉本春嘉氏嚮導、伴同日本遼陽木曜婦人會員一行廿三日、赴熊岳城遊宿一日、二十四日晨、由北乘車來連、參觀大連醫院、大和旅館、碼頭小學校、滿日社印刷工場、以及其他等處、是夜泊宿近江町、滿鐵俱樂部、廿五日視察女學校、並星個浦、夜搭乘列車、歸返遼陽云

實業夜學招生

西崗公議會樓上所創辦之實業夜學歷年來成績昭、今復欲招添新生、以資造就人、材有志入學者速赴西崗新業銀號報名入學可也

印刷局主容留暗娼

西通街茂印刷局主宋培峻者、設立生意以來、數年之久、終未起色、今年自魯來乙康性鄭婦、住於該號樓上、該婦賦性淫蕩、頗不安室、每日站立樓台、飛眼吊棒、頗不堪言、以致引得淫蜂浪蝶接踵其門是誠該號興盛預兆也

中華陸上運動會捐 獎芳名錄

顧聚昌捐毛巾子四打　德泰號捐錶盒牙粉參打　廣源泰捐毛巾子貳打　捐雙鳥夫人牌子貳打　王景林捐雙鳥夫人牌子貳打　老美華公記捐鉛筆五打　德興福捐小刀壹打　捐萬年筆壹打　捐小鉛筆貳打　捐小洋眼貳打　天德信捐三號皮球五個　捐玉竹萬年筆貳打捐赤墨水貳打捐文化糊貳打

騙手已落法網 先騙表後又騙財 竟被西刑事捕獲

高忠俊者、年三十一歲、金州城裏北街人也、來連後專好詐欺、騙人金錢、於民國十五年、十二月、赴大連市得勝街、二十四番地、鄭受恩處、見其懷表一塊、掛置壁間、因誑鄭云、吾有懷表友人借去、至今未返、然吾執此業、頃刻難離此、可否將汝之表借我一用、鄭以為真有其事、乃慨然應諾、孰意一借不還、不惟物不見、人亦不見、鄭始知被誑、然亦無法、又於本年八月中旬、在大連市平順街天發順醬肉舖、謂其主人曰、汝業此小商、而稅負若此、真不公平、吾友在稅務充差、獨攬大權、關於此事、足可左右、該主人心動、以為投機輒告以納稅之苦、復求為之緩頰高故難之、欲言而止者再、最終乃云要求此事、須有手續、一度更改必有一度手數料、此項消耗稅局不能任也、該主人問幾何、曰十五圓、遂如數與之、自此一去不歸、天發順主人雖知被騙、已無及矣、此外高忠俊以此手段賺人者、指不勝屈、今已被西崗警察署刑事拘押、以待詢問矣

殖產課所組織 參觀團出發期

大連民政署殖產課、擬定於十月七八九三日間、組織赴熊岳城得利寺、千金寨、各地參觀團、以資實地經驗、其一切手續如左

一、有志者每人須備旅費十圓、餘者由果樹組合支部補助

二、汽車皆有減價

三、在此三日內、必須脫離事故、與旅行無妨碍者、其餘各事項、大抵與前次無異

如有希望赴熊岳等旅行、至大連民政署報名也

大連果樹組合 開催議員會議

大連民政署果樹組合、擬定於二十八日、在大連市大廣場小學校、招集各評議員、如柳元票屋千葉及剛志像、邵希玉、許儼年劉先鴻等、開催評議員、其協議事項如左

一、昭和二年度、度支預算、及元年報告

二、經費賦課徵收之報告

三、事業須定通告、及事業成績報告

四、評議員補缺選任

五、關於實行組合設置之件

四洮線擇定八驛 實施大豆混保 自十一月一日起

四洮鐵道定於十一月一日於左記各地開始大豆混保、洮南開通大豊河鄭家屯六面城通遼大林鐵家店以上八驛

法院事項

△勝訴　原告林壽榮　被告繁田晉次郎請求貸欵金一百七十七圓之訴訟原告勝訴（九、一九）

奉天

財政廳十月一日 開全省稅務會議 討論稅務應興應革事宜

財政廳長莫柳忱為整頓稅務起見特定於十月一日開奉天全省稅務會議討論關於稅務上之應興應革事宜以便公決而利進行云（飛）

帥令保荐人員

省公署頃奉大元帥令由各行政長官署選精明强幹之人材保薦送核以便委派要職等因莫省長遵即於月之二十四日令各機關呈報職員出身履歷等悉以便保用云（天）

日電話增多與 交換機之改良

奉天日本郵便局電話課因現在電話之交換臺不敷應用乃開始建築現在因機械之不足及人員之不足致使各加入者之煩言不一玆據該局電話課長之所語者為

在交換臺中分共產交換式監視信號交換式及磁石直列交換式之三種於此交換臺再用優秀之電話生則一時間之平均交換可能數共電式為二百十次監視信號式為一百八十次磁石式直列交換式為一百五十次之比率在奉天為最舊式之磁石式直列交換式之機械僅能交換一百五十次而通話者平均竟達三百七十八口以上對此通話數無論如何之電話生不少停息的工作亦決不能收圓滿之効果一般使用電話者不知此苦衷乃謂電話生之半眠半醉及怠惰非常等語請諸君於審察為要然因如斯放任之則無責任心故對於機械之方法務求其緩和策並增加電話生使其交換數少即可增加其能力自本年六月已增員十名更擬添監督二名以資監視之云云（天）

軍樂連之聘請教授

鎮威上將軍公署頃查署內原有之軍樂連業被大元帥電調入京所有奉天之軍樂連所餘人員無幾以故於上月又招募新生五十名但教授軍樂之教授技師尚無其人故特擬定招聘教授之人以期從速練成云（天）

李市長之調委主任

奉天市長李德新以市立電車廠電工股主任周家驥另有他就已經辭職遺缺事務紛繁未便久懸查有運輸股主任隋紹明資格老練在敎育界充差有顯堪勝任昨遂將隋調委為電工股主任至其所遺輸股主任缺已委事務員王某升充云

趙檢查長因公晉京

奉天高等檢察廳檢察長趙梯青氏頃因有事須晉京與司法部接洽昨特向省當局請准短假十日至其廳內事務已委首席檢察官孫鴻霖代拆代行　一俟事辦完竣　即可返奉云（天）

稅捐局令嚴防偷漏

省城稅捐局長于省吾現為注重公欵起見特於日昨（十九日）飭令各分局卡對於管區之貨車及粮石等項一律加意巡查以防偷漏稅用昭

軍士教導隊之遷移

東北陸軍第八師之陸軍軍士教導隊原在大西關工夫市遼南設立現已該地方另有他項之需用乃由干芷山師長通令該隊於二十四日全部移經北大營云云（天）

新民知事破案記功

新民縣知事王昱斌因於限內獲破盜犯陳永海一案經高等檢察廳核與獎懲條例相符特將該知事記大功一次以示鼓勵已於昨日發給記功證書一紙云（倩）

北鎮知事請領槍械

北鎮縣知事王文璞以該縣胡匪充斥出沒無常劫掠焚燒姦淫搶掠時有新聞為預防匪患計特備欵上將軍公署請領七九步槍五十支各帶子彈三百粒上將軍署已令東三省兵工廠為數核發云（天）

贍榆呈繳罰欵冊表

贍榆縣知事呈報該縣八月份所收罰金數及表冊呈報省署業核備案計共違犯公益者三百元違犯警章者五百餘元之漏舖捐者一百餘元破壞公安者二百餘元其他上月所存之罰欵共計五百餘元交省署收存云云（天）

興京區長被控飭查

有興京縣民王振芳等現在省長公署呈控該縣第五區區長李永蘭殃民歛財侵蝕公欵請澈查懲辦等情當經莫省長以所控是否屬實已令興京縣知事秉公查明報告云（倩）

官銀發出輔幣概數

東三省官銀號總辦彭相亭氏現以該號本年八月份共發出輔幣三萬元共計　清源領去一千元者　西安領去八百九十元　海龍領去九百餘元　撫順領去八百餘元以外其他各縣請領者與共合一處為三萬元已由　該號之營業　股存案云（天）

奉天地方委員 日人已均着手 華人尚無動靜

以十月一日為選舉期之奉天地方委員改選事日本方面現正在積極進行之中著候補者之推選各方均由同縣或同街會登報聲明之施行積極運動如在某處立選舉事務所等等正大運動甚為有趣一方面華人亦有當選及投選地方委員之希望而其進行之方法則大不同若南滿站之最佔勢力者當謂其為祖憲庭氏其次即為董子衡隋鳳山李善亭馬欽麟賈連閣陳廣福王輔恒以及天聚東之天泰棧之王恩普等氏此外尚有數名然據祖憲庭氏等會在商會召開會議討論此項選舉辦法至於其如何運動及投選之手續則不得詳知茲據董子衡氏之所談者云余對於此地方委員之選舉耗無意見亦無欲占一席之野心不過為祖憲庭君之選舉上若眼或因受某方之排斥而不得當選亦未可知但看我華人之有否團結力也至於祖君之外之有希望者如隋鳥山馬欽麟氏等　有為之諸君　均有當選之可能但希各有投選資格之諸君宜抱團體無投散沙之票為要云云但據董氏之所談一般華人有被選及投選資格之諸君宜急起直追免華人方面仍因不固團體力而終不得當選也（天）

日商請發獵器護照

交涉署頃據日商藤川豬傳報運獵用電管十萬發及導火線二十箱由大連關輸入請發護照一紙俾免沿途軍警關卡留難阻滯等情高署長查與例案相符所請發給護照應予照准已令各關卡一體驗照放行勿稍留滯云（天）

歐亞直通列車 聯絡運輸之改正 同時發表各國要樞發着時間

據交通消息云歐亞連絡為基準對於列車運轉時刻之改正擬者當局開始調查已決定由十月一日在全線實施其大要如左

一、歐亞之聯絡經路（一）朝鮮經由（二）海參威經由三大連經由之三經路而現在之最多利用者為朝鮮線經此亦為當然之事現在之急行七八列車一週二次橫斷西伯利亞之急行列車以時刻之關係上在奉天長春有必要以上之停車故現在對於時間及其他之改善以之除去不便而助長聯絡運輸之發達關於將此急行列車一週間三次由釜山發向長春增加此直通列車事現在滿鐵與其他關係方面正在協議之中至於此次之改正何時施行尚未一定

二、增發高速度旅客列車京金間旅行客列車從來在釜山奉天間之旅客列車只一次玆鑑於連絡旅客之漸增與鮮內之交通分布狀態將以二個列車其一如往前之發車時間其一為準急行車在金山京城間高速度旅客列車以資便利京城金山間之旅客云云（天）

又訊云在歐亞鐵路聯絡之各國之列車發着時刻如左

發着時間釜山發每週二次（月金）午前九時十分

京城（月金）午後七時二十分

奉天（土火）午後三時二十五分

長春（土火）午前零時十分

哈爾賓（日水）午後八時十分

滿洲里（月木）午后十時十六分

伊爾克（水土）午前八時三十五分

翁斯克（金月）后後七時十分

莫科斯（月木）午前十時十分

斯得夫耶（火金）午前　八時四十五分

瓦爾守（火金）午后八時四十五分

拍林（水土）午前九時四十六分

巴黎（木日）午前六時四十三分

更赴倫敦者如左

柏林發（水土）前前九時四十六分

卜爾非得（木日）午前　六時三十八分

歐深得（木日）午前八時二十六分

倫敦（木日）午后四時三十分

二、寢台（睡車）劵

長春哈爾賓間一等七元七角二等六元零五分

長春莫斯科間一等一百零二元四角五分二等七十四元二角三分

長春列寧克得間一等一百十一元四角六分二等八十元五角七分

長春新得卜的一等一百十三元二角七分二等八十一元六角

三、旅客車票費

釜山莫斯克間一等三百八十八元二等二百三十三元

莫斯克得卜耶間一等二十三達拉九二等二十二達拉一

得爾卜耶伯林間一等五十六達斯拉二等三十四達拉七五

全巴黎間一等一百七達十八達拉二八

至倫敦間一等一百二十六達拉四二等八十四達拉三九云（天）

道德研究會 函請董事就任

奉天道德研究會會長張志良氏現以該會日前所選之董事業經該會核定於月之二十四日特函知各董事等張子岐王希吝穆亦田張志良姚春如譚簡齋張和軒等務於函到時來會就任以便承接一切事而咨參加云（鍵）

鳳城縣請旌表節婦

鳳城縣二區大黃族村仕戶蕭曹氏其夫物故後多年該氏矢志栢舟誓死守節迄今四十餘年有如一日由該縣知事邊樹棟呈請省署予以褒揚以昭激勸莫省長以該氏立志守節核與褒揚條例第五條第一欵規定於符應准褒揚已頒給（松筠勵節）匾額一方云（天）

交部召開電政會議

頃據交通方面可靠消息交通部以各省區電政事項諸待商確進行尤應廣徵衆議是以通飭各省區電報局長於本月二十六日在京召集電政會議各該局長務於會期以前一律至京參與會議俾資討論一切應興應革事項聞省城電報局已接有此項之來文矣（捷）

莫省長委任新主稿

代理省長莫柳忱以省署第一科主稿李祖培業已升任金川縣知事遺缺公牘紛繁未便久懸玆有黃會元者前曾充撫順縣知事及遼瀋道尹公署第一科科長學識兼優堪以勝任昨遂委為省署一科主稿月薪奉大洋一千元黃氏奉委後已入署視事云

又省署第三科主稿王大中已升任三科科長遺缺莫省長查科員馬秉恩品端學粹充差有年並於同時委馬氏為第三科主稿云（天）

禁煙局呈准 用稅捐局條例 已蒙省署頒行

頃者奉天省公署接全省禁煙局呈請准用奉天省各地稅捐局之條例業已照准並已頒行各縣遵照其原文如下

案據全省禁煙局呈稱竊查職局司全省煙禁所有各縣分局經收各項證費以及禁種罰欵等項常年收入為數頗鉅照章按月解省由局彙繳省庫核收性質與稅捐徵收各局無少差異財政廳為慎重稅欵起見對於各稅捐局經徵欵項如有被匪搶掠損失者向保實令該局分及該管縣知事警察所長三人分擔賠繳如此辦法不特各該局長知公欵之重要加以戒慎即縣知事與警察所長同負責任亦能隨時妥為保護奉行日久效果尚稱良好驗局所屬各縣分事同一體擬請援照辦理所有外分局所徵存公欵或批解大宗欵項均令隨時通知該管警甲加意保護如有疏虞因而被匪搶掠損失者亦即查照財政廳成例責成該局長並管縣知事及警富所長分任賠繳如蒙核准並請通令各縣知事及飭警務處分行各縣警察所長一體遵照以昭妥慎而重公欵除俟奉令再行由局飭知各分局長外理合備文呈請鑒核示遵施行尊情前來除指令照准并分行外合行令仰該知事即便知照此令云云（天）

提前收回金融 公債之又訊

東三省公債局前此規定提前收回整頓金融公債辦法等情已早誌本報茲悉該局現又擬定所有官吏認購此項公債者如無完納賦稅及抵債之需要即由經募機關將認購人所持之收據收回並開列人名暨原募欵數清單隨時送交東三省公債局復核相符即行如數撥欵由經募機關轉發認購人具領聞已分別呈咨各機關查照辦理矣（捷）

官銀號之焚毀腐幣

東三省官銀號總辦彭相亭氏現以該號存儲腐幣甚夥頗為不便故特於昨二十三日在小南關風雨台處焚毀並請各機關到場監視云（倩）

彰武知事呈報剿匪

省當局頃據彰武縣知事李萬里呈稱為縣境竄入大股胡匪約一百餘名當派警甲所長迅速帶隊往剿務期悉行殲滅以靖地方勿任竄擾等情當局仍命該知事督飭認眞協辦並咨會鄰封駐軍一體兜剿以靖地面而安商民云（天）

警察廳已發給門證

省會警察廳長張樂山氏為慎重警察紀律以免有冒充警官起見特製門證若干於昨二十四日已發給廳內職員一律佩帶以便過事易於考查云（飛）

視察聯袂回省覆命

全省警務處長陳奉璋氏為整頓警察起見特派視察員王劉胡高四名分赴臺安柳河各縣視察一切現已竣事於昨二十四日聯袂回省覆命云（飛）

四平街

梨四輕便鐵路 行將修築矣 實業廳批准

縣城至四平街車站二十八華里之距離為全縣交通之要道因早路崎嶇行旅維艱是以各界人士已有早萌修築鐵路之思想前尹監督時代四洮鐵路川度課長韓蔭階（現充京奉鐵路關外機務處副處長）及電燈公司經理電話局長畢化宣等氏曾倡議築路嗣以同人寥寥需欵至巨致未早現茲聞畢局長經監督之允准聯得梨四兩商會並商界重要人物籌辦事實現業得實業廳之批准大約即將着手修築云（烈）

各校穆民開同教會

今奉省學校林立而穆民求學者寥寥其故何哉蓋因宗敎口舍障礙未便前進現奉天清真學校長為發起人該校作臨時會場昨以通函各校穆民在九月廿五日屆時到會開進行大會以便討論進行事項宗旨為聯合穆民求學進行宗教方針云

長春

韓麟春軍長 過長春赴哈

據本埠特訊云鎮威軍第四方面軍團長韓麟春氏於日昨（廿三日）午前八時四十分偕隨員秘書等搭乘滿鐵一等車到長當夜下榻於日道滿順棧斯時本埠重要大員赴站謁韓者頗不乏人據個中消息韓軍長今此過長赴哈純為政務不遑請假休養乘便赴哈一行但所有一般神經過敏之士多以時局劇值多事韓軍長率爾赴哈遊歷頗惹社會間之注意並聞韓麟春氏在日租界順棧暫事休息即於今（二十四日）上午八時換乘東鐵一等快車直去哈爾濱斯時本埠吉長陳鎮使躬親赴站觀送云

哈爾濱

中東列車增加煖房

中東鐵路營業列車兩課最近計畫擬增加煖房車一百三十台俟請求管理局許可後即着手增築並聞此車備輸送山東難民之用云

商務所長任命華人

中東鐵路我國側關於理事會商務所副長一席擬任命我國目下正與俄國側交涉中不久當得其承認擬俟其承認後即任命現任黑河中國銀行分行長車聘三氏承乏此缺云

東鐵副理事回任矣

前次赴大連之東鐵副理事長拉基島耶芝基氏及理事伊斯萬諾伊格夫氏並監查役比得和夫氏等諸人已於二十日午前七時三十分由連歸抵哈埠矣

盤山

選舉五屆議員

盤山縣知事渴廣民公奉到省令第五屆選舉省議員事早聲明在案約定月之十九日施行正式選舉據稱選議員個中人實難測度以待開標後自能明瞭矣（清）

區長堪稱盡職

盤山縣第一區長王銘勳君為人博通書史暗練老誠對于維持桑邦之責雖盡綿薄不遺餘力刻值彩障遍匪徒乘勢搶掠沿鄉若匪跡驟猖甚慘王公不時請求保甲遊擊不時捕剿徒聞名不敢相侵故一區地方甚為安謐多賴王公之維持保安之力耶（清）

吉林

財政廳長頗蒙退志

吉林省財政廳長學原氏與佩龍免水上警察警長溫柳人氏一事與縣參謀長發生嫌隙頗不相睦再兼懸於籌措軍餉諸多阻隔頗感困難復因從頻遭過稅間題與黑省當局之暗鬪亦復發見激烈該廳長因此種種近來頗蒙退志故自中秋節後即不到廳辦公云

吉長行車　下行　上行　線

瑣聞

△今秋人工漲價▽
(開原)時際秋收人工騰貴據邑內消息收山之人工以先每日七元現已漲至九元有餘將來尚無所抵止而泥水匠之小工亦由兩元五張至三元五其人工缺乏之故耶抑奉票毛荒之故耶兩者兼而有之矣

△邑內新粮登市▽
(開原)邑內市集已見新粮紅粮每斗奉洋八元一二角新秔米每斗售價九元價現不昂味亦甚美自此新粮日多價目日廉市民將猷故喜新陳粮將無人過問矣

△省公債據收回▽
(開原)省公債一事今秋照行收回日昨邑縣署奉到奉天公債局訓令遵照佈告週知凡人民隨糧認購維持金融公債者務必於今秋田賦徵時報執收據來縣封粮准予交納賦稅云

△視察各區情形▽
(開原)警務處王視察員來開多日會華城區又往嵩山堡下肥地等處視查各警區查畢回開又於二十一日起身再往城東馬市堡威遠堡照一帶視查云

△印花稅票新章▽
(開原)邑內商會奉縣公署函開按奉省令印花稅票從新修整凡商家貨單價超六圓須貼一分其他契約賬簿皆有詳章已由該會刷印門告傳知市面知照云

△新斗實行有期▽
(開原)奉天權度局實行新斗制前已令行到案已知會商號備取經郭會長晉省繳價候令各商來領十月一日定能實行云

△金鈔行市又漲▽
(開原)金票行市稽遲於千元上下為時已久距於近來騰暴昂至一千〇四八之巨旋後下落約占一千〇三五之譜其原故不得而知前途仍無大變動云

△區官勤勞不息▽
(海城)邑北第九區耿莊子西屑寮河沿岸每年青紗障起之時匪人搶掠等案無年無之而本區區官高鳴九於今年五月間接任斯職洞悉夜患故底預防不辭勞苦督率警士巡邏下道盤詰生人清查戶口路無匪跡地面安寧近雖五穀刈除漸告平安而該區官猶勤勞不息仍舊梭巡轄屬村屯口碑歌頌高君誠警官中之拔萃者云(吉)

△警區慎重選舉▽
(海城)省議會議員今年改屆改選各縣遵章選擇賢良而邑北第九區幅員廣大戶口繁稠於陽曆九月二十二十一兩日實行初選投票由午前九點鐘到換票鄉村人民街聚數千恐後爭先異常踴躍頗有山陰道上應接不暇之勢該區區官高鳴九區長秦子元等職任監視以為議員選舉關係國家大典對於一切秩序亟宜鄭重並着警中勤加保護熙熙攘攘真是共和國民大好氣象而區官區長孜孜終日毫無倦態可謂熱心任事云云(吉)

△破獲搶案餘波▽
(開原)日捨匪楊國瑞被撿伏法供出王即山同夥一併捉獲在案後嚴刑訊問供認為匪不諱又咬出長壽街住戶陳福亦係合夥行搶等語當即前往逮捕而陳已遠颺止將其妻帶署訊問謂並不知情乃因病具保釋散考查其該陳亦無業游民且有嗜癖三人合夥為匪之情事未能認為冤有云

△教育團赴哈訊▽
(長春)日本帝國小學校教育視察團代表白坂榮彥氏以下視查員六十九員為調查滿蒙教育起見於日昨上午七時搭乘滿鐵二等客車南部由奉天方面到長下車後即換乘東鐵上午八時列車直去哈爾濱云

△兩要人之來去▽
(長春)據交涉界消息云吉林軍務督辦公署軍需廠長毛遇風氏哈埠交涉局長馬忠駿氏均於月昨上午十一時三十分搭乘吉長利車到長下車後暫示休息即換乘東鐵列車直去哈爾濱但查該要人等來去匆匆似有大委命云

△局長奉委兼差▽
(長春)全省鉛礦總局局長梁延樞氏謀略淵遠素具長才頗為上峰所倚重昨承省政府命委梁鈞幅氏兼充省城木石稅局長之職梁氏奉命之下再四堅辭終至未果大約不久即可正式晉省就職云又一消息云梁局長前因赴京中道感冒現在臥病未愈大約赴任之期尚難預定云

△警官奉令赴連▽
(長春)四道溝警察署長峰岸安太郎氏頃以滿鐵全線警官射擊大會限期伊邇所有各地警察署均應屆時派員出席參加以資研究是以特遣本署巡查刑事平谷川崎連島等五員躬赴旅大出席參與盛舉等情該五員奉令後業於日昨搭乘滿鐵列車直去大連云

△糟業罷工續誌▽
(長春)中日轄界萬合泉永衡謙裕生源等八家酒店造酒工人等百數十名前為要求增加工價宣佈同盟罷工節詳情已誌本報茲聞警察廳方面以該工人等無端驅擾宣佈罷工業亂地方秩序影響地方稅收殊屬非法除將造意犯王殿甲王占魁先後逮捕押懲外並續勸諭各官從工匠一律仍回各酒店照舊工作云

△澡塘營業得法▽
(復縣)瓦房店新市街福海堂主人趙鵬程氏自開澡塘數年以來對於營業極力整頓屋室寬大空氣流通沿途休息另人心爽並切使用器具床鋪圍巾等每日消毒而所用服侍人員對與顧客應酬週到搓澡用力巾把殷勤不過十五步幼童皆免浴費即剃頭理髮亦是半價故該堂營業如日蒸上處趙氏對於公益事項及受人所托無不熱心為云

△刁氏連任主任▽
(哈爾濱)出江財務處主任任期原定三年滿期現任主任刁際棠本年十月任期屆滿應予新選惟濱江紳士各界以刁君辦事老練且知人善任三年任內辦理處務成績甚著所有各項捐收頻年徵增且職員辦事亦無朦混浮收一切情弊故衆意決定本屆免予改選前會公請濱江縣署轉請吉林財政廳准予保留聞昨已本到復令准如所請云

△江水連日奇落▽
(哈爾濱)本年開江以來水勢較大是以航行均極順利惟自過秋節之後江水即漸日瘦以故較大之輪船皆已不能開駛據航務局人云現據依蘭佳木斯電報告水量沿下江深僅足三尺因之目下各輪在停泊者為數甚多(震)

△三教會將選舉▽
(哈爾濱)哈埠三教會自改組中華基督教會將教權自西教士手中收回之後即但議三會合一從此劃除一切教派彩色以便共同合作教會事業近來特發起組織中華基督教協會日前已由委員會推定起草員擬就會章定於日內召集全體大會舉行選舉云(震)

△聯隊舉行秋操▽
(金州)城南柳樹屯日本陸軍駐防第五十聯隊于日昨二十二號循例至金州城內舉行秋操其聯隊約共三百五十餘人於午後七時餘即開至南關外故南關外新金州馬路一時戒嚴禁止通行該聯隊更分為甲乙兩支隊舉行攻城假戰式而南關之內外集中之出兵士比時由督率者指揮衝鋒接觸槍砲之聲隆隆震耳且該兵士個個精銳各俱軍事學上之知識能力勇于戰鬥無何關內之一支隊卒因不支當即閉關而關外之第二支隊即由東南城角綠梯登城當即奪城大獲捷勝時已八時餘眾憩片時即行遄返原防云(斌)

△石丸可望當選▽
(復縣)瓦房店新市街日租界內每至秋期必開選地方委員一次臨期當局示知街內商民投票選舉每逢此期中日方面多有運動者不一惟瓦埠南山果樹園主人石丸幸作氏運動手續與別不同先按府內各戶送一名片即石丸片後即敬許蘋果一籠一般華人多好食蘋果者選舉時無不盡力為之可看該氏委員準有望矣不過多費幾簍蘋果耳年前該氏也曾如此運動因華人手續不明多將該氏名子寫錯未能得正式委員任一地方副議員今年該氏深恐再錯於昨又挨戶撒佈傳單令將傳單誌列於下以供閱者諸君一覽

(石丸傳單)拜啟正當秋期各界繁忙敝人汗顏來求諸選舉那天勾點工夫勞步到場再將閣下之一票賜舉石丸幸作為盼敝人石丸幸作敬具好容易投票倘若寫錯了或是寫壞了和怎麼寫法請看々左列各項

一、用地方事務所發給的始為有效(用以外的紙無效)

一、在投票紙上就寫「石丸幸作」即可決不可寫「太號」貫姓名或蓋章若口記樣樣的符號和暗號像(〇口口」那樣皆更無是無效

一、在投票紙上竟寫「石丸」二字也可以若是寫「石丸幸作」四字那更好啦字寫的稍有點錯處也行只是能看明白即可

一、者是寫壞了的時候把那個壞票拿着再另換新的直是把那壞的地方抹了在旁面另寫也無妨礙〇

一、選舉時候定規得本人到場若是旁人去啦也不發給選舉票以上該氏用此傳單十月一日地方委員定易得無失云(吉)

△調查法院經費▽
(吉林)本邑第一高等檢察分廳現奉總廳令開奉省署訓令案稱各上獄監所之經費傳津由高檢廳法律項下撥補者查係何項某項由何時起支由何時起支由何時呈經省署核准有案自十年一月起至本年六月底止每年各應撥補若干詳細列表報以憑彙報云

中秋大廉賣一個月

購貨在十元以上者贈德國純鋼小洋刀一把或美國金介子一只

八月初一起 八月卅日止

貨物充足 定價特廉 不折不扣 童叟無欺

營業項目

販賣各國時計 製造水晶各種眼鏡 代客修理大小鐘表

精製眼鏡 大小千里鏡 金介子、翡翠寶石、修理鐘表

大連浪速町四三

史惟記 鐘表眼鏡 行

(電話三二二二番)

東隣起火盛謝慰問
啓者敝東隣信成湧失火火起時為敝號夜警張永福所見告知該號並報告消防隊前來撲救始息敝號幸無損失親友慰問特此鳴謝

小崗子平和街 天利成經理郭夢符謹啓

招聘店員廣告
敬啓者今欲聘精通日文日語店員一名須品方正希望者持親筆履歷書到本分行接洽可也

大連市山縣通一五五 華文打字機製造公司 大連分行啓

貨物投票出賣廣告
啓者敝號存積各種雜粮大豆大米大豆混小豆谷糠蔴袋雜穀肥料古鐵磅稱銀櫃碎棚布新棚布各種白丈蓆各樣雜品甚多茲因倉庫窄狹生意分夥起見故定於陰歷九月三日至五日看貨九月六日午前十一點投票出賣若有購者請至敝號領取投票詳細單及規章單可也恐未週知特此聲明

大連市西崗子警察署西方路北 長電話九八五六

慶昇號主人孫文慶啓

廣告
開幕特別大減價兩星期

市內金四十錢

期間 自陰歷八月廿五日起至九月初八日止

大連市西崗子宏濟街三四番地 電話八六四二番

中和自動車公司 經理 閻貴三啓

華商方面唯一完備印刷機關
新亞印務公司開幕
印刷事業為文化之先導已為世所公認然非有完善之設備優良之技術不足以應社會之需求本公司為迎合顧主心理掃除一切腐敗式印刷起見今特組織一完備之印刷所由外洋購置最新式電力輪轉石印機器聘有中日技師數名承印各種高級美術印刷代畫廣告圖案美術畫片等不但定期迅確印刷鮮明而且價格尤分外低廉其原因不外乎內設備完善具有大量生產能力故能以機器制度打破手工時代也今因初次草創甘願犧牲一次實行薄利主義如蒙垂顧或清惠臨敝公司或賜以電話當即派員前往接洽外埠各地則直接函示均所歡迎

大連市伏見町二十八番地 電話三〇二二番

新亞印務公司謹啓

聲明與逆子脫離關係
啓者敝子王永謙性情荒浮不務正業已有二三年矣四方親友若敝子借貸錢項以及賒欠貨物等未得敝人許可概不承認恐未週知特此聲明

二十里臺會二十里台屯 鄙人王安國謹白

聲明丟失紡紗廠股票事
牛拉門農商會於民國十年入奉天紡紗廠股東兩股於民十四年郭逆倒戈時將股票損失今已稟請黑山縣公署轉公事另續發股票嗣後如遇有牛拉門商會及農會高姓南留名者已歸作廢附縣公署存案外理合聲明周知

黑山縣牛拉門商農會啓

聲明作廢
鄙人原領依蘭六區田家屯六十六晌六畝東至高占林南至陳洪泰西至苗玉稿北至王家玉其照於六月廿九日晚被賊竊去除呈縣署補給外另登報聲明嗣後此照無論落與何人手概作無效特此登報聲明作廢

依蘭六區張起客

聲明地照被竊作廢
謹啓者敝人劉山[illegible]當年在富錦縣五區安邦河夾總子承領毛荒一段計地四拾五晌四至分明東至王殿英西至于萬順南北皆至封堆向業開墾成田曾納賦課特於去歲夏令託友人執是地照赴省國課詎彼乘輪船中將照丟失及至彼復說知方投富錦縣署呈明在案業蒙批示准余補發新照今後是照勿論落於中外人手盡作無效恐無憑此故登報端聲明以誌

吉林樺川縣公民 劉清海謹啓

高均義失照聲明
鄙人前在額穆縣義氣鄉三岔口屯置地十三晌五畝東至郝姓西至溝南至郝姓北至道十五年三月十五日失慎將此照焚燬除由縣呈請補發外特此登報聲明作廢

長春 同濟新 南貨海味 茶莊廣告
本號自開始以來專設批發一部自運官燕銀耳海味茶腿龍井芽茶并影紹酒價廉物美早荷各界贊許茲為擴充營業起見特在頭道溝吉野町四丁目十七番地組織門市部添增洋廣裸貨佳製蜜餞糕點無論家常日用應酬禮品一概俱全並經理 上海家庭工業社無敵牌化粧牙粉吉黑總經理 上海邁羅罐頭食品公司東三省總經理 杭州西湖獅子峯茂記茶場東三省總經理 錦縣玉潤釀酒公司吉黑總經理 擇于月之廿五日正式開幕各貨一律大減價三星期如蒙光顧無不竭誠歡迎

支店敦化東大街 門市部謹啓

女界福

婦女藥界大王出世
天下第一 婦女聖藥 調經種子 百發百中

專治婦女 經背不調 腰腿疼痛 肚腹疼痛 赤帶白帶 崩漏不止 久不受孕 一切女癆 胎前產後 常患小產 產後危急諸症 莫不藥到病除百發百中 當應萬靈 每瓶十服大洋壹元 各埠皆有代售

振替口座大連四四七六番 主人 康道忱謹白

總發行處大連西崗菜市東門前 德記全棧大藥房

東三省總代理店 營口保長興 長春同興合 鐵嶺瑞昌 哈爾濱興恒義 安東廣豐裕

●●神仙拍掌●●
●●菩薩捧場●●
▲巧奪天工長生富貴
▲光怪陸離活命寶貝
八百萬元之療病巨費
白耳義國「鐳錠」公司發表云、羅馬尼亞國「飛羅智爾斗」皇帝、近為癌腫手術、應用「鐳錠」MFIDAR五兩重、其時價約八百萬元以上、據科學家調查、現在全世界所有之鐳錠、僅不過二十餘兩重、而其四分之一、業為羅皇所用完矣、然羅皇年老病重、雖經多方療治、尚未全愈、近聘德國名醫數人侍診、且服德國還少藥「生殖靈」藉保元氣云

二八佳人匹配老新郎
世界聯合通訊云、普利茅斯市、有一富翁、名史達利之家資千萬年已七十有六歲、近服還少新藥生殖靈體力復壯、元氣再振、近在跳舞場中、戀一歌妓、年僅十六、豐姿艷麗、冠絕一世、史氏竟與少女求婚、所可異者、該少女不嫌其年老、樂從之、遂在禮拜堂、新結婚禮、親友賀者盈門、譏者多謂老翁戀少女愛其貌也、少女之戀老翁愛其財也、然少女之女友以十喇女士、許日男女秘寶「生殖靈」果有改造之妙功、能使一梅梨花壓海棠云

黑籍同胞鑄造小國民
大連特訊、大連寓公李穆文君、年已五十、膝下尚虛、又因體弱吸上鴉片大癮、對於妻妾三人、久無歡合之可能、個中苦惱、言之傷心、嗣服生殖靈一料、忽改常態、大振精神、極非昔日煙鬼中之生活麻醉不醒、連服四料、不但轉瘦為胖、並渠二夫人現已產一麟兒云云

風行全球之送禮珍品
巴黎專函云、法國巴黎、婦女界之豪奢競艷詡稱天下冠、一自德國還少新藥「生殖靈」發明後購服該新藥而得回復青春、容貌還少半老徐娘、變為二八麗姝者頗不乏人、是以目下巴黎社交界之戀愛男女間、贈贈禮品、均以「生殖靈」為最寶貴云

摧殘童女野蠻還少術
上海日報云某某將軍、近信一要人之進言、依素女經、素女方、玉房秘訣等、中國古來遺傳之返老還童術、既經實驗其法、蓋其術、以為每三天、必納一新處女、與之洞房、則人必還少、回復青春云、故某將軍、異想天開、甚以體然、急購幕僚選民間美色處女十五人、以資應用、其報酬金、每一處女、概給洋二百元至五百元不等云、聞某將軍、自應用此非文明非科學的還少術、精力益衰、始悔誤信妖人之奸言、近依某名醫之勸、常服德國還少新藥「生殖靈」果得改造生殖力之靈效、精力絕倫、元氣大振、仍驚嘆今日德國新藥生殖靈、有不可思議之靈驗云

土國大總統之長廣舌
安戈拉聯合通信社云、土耳其國大總統凱瑪波爾西氏、六月十五日、於人民黨大會、演說最近土國國民運動之歷史及方略、其長廣舌、獅子吼、為世界有史以來、初有之最長演說、其演講筆記達一千張以上、演講時間、約有四十八點鐘、聞現代偉人凱瑪爾大總統、自總攬政權以來、一切大小公務、無不親察、因致身弱神疲、近聘德國名醫、常服德國生殖新藥、恢復元氣、精力絕倫英勇無比、每登演壇、懸河雄辯、叱詫風雲、激勵民氣、故土國社會、無不歡迎科學新寶生殖靈云

銅筋鐵骨之補品泰斗
返老還童新藥男女生殖靈乃德國政府實驗監製、史垣那博士發明之世界唯一靈品也、故藥力絕大、萬試萬靈、使老翁服、回復青春、生殖力還少復活、老婦服、月經復至血氣旺盛、還為少女、姙娠子女青年服、元氣百倍、強精強腦、貧慾大進、元氣加倍已連服二月白髮變黑、容顏還少、回復青春不論年久痼疾、曾就多醫無效者、一服此藥立奏奇効、連服七天讀書不忘、患陽萎腎虧、遺精宮冷不妊等、一切男女生殖器病、惟男子不可服女用「生殖靈」服則乳房澎大、變為女性、女子不可服男用「生殖靈」服則鬚髯叢生、化為男性、服約者注意、幸勿自誤

德國政府 實驗 商務部專賣 工部局化驗 特許 男用 女用 生殖靈 還少新藥
●中秋送節珍貴無匹

每盒服七天實價金票七元吉黑區哈大洋九元

每料服一月實價金廿八元吉黑區哈洋卅六元

華北總發行所 奉天大西邊門外二經路口 哈爾濱道外正陽八道街口

三德洋行

大連市監部通百番地 泰華樓斜對門同德號內

德國政府註冊 生殖靈廠代表 上海三德洋行 東三省總經理 啓

●外埠通信函購請寄奉天北滿選向哈濱手啟 郵票不收 在內

美國出品濟世良藥

美育賓

運華以來經中國
內務部化驗
農商部註册
並在東省各官廳立案
及各大醫生証明
認為強精健腦補腎
扶陽唯一之聖藥也

主治
返老還童、精枯陽萎、房事早洩、子嗣艱難、手淫斲喪、遺精滑精、神經衰弱、四肢無力、青年早婚、身體虧損、生殖器者發育不全、情慾缺乏、腰腿痠痛、精神委頓、夜不成寐、腦力不足、視力減退、記憶不良、作事善忘、飲食減少形容憔悴等症、凡一切腎虧腦衰因房事過度、所發生各症者、無論新久、一經服用、立見奇功、轉弱為強、百發百中、此為滋補之品、非市上所售、奮興以一時者可比、如無病常服、永保無腎虧陽萎之虞、且體質健壯、精神充足、而房事之樂趣、必然得其滿意、功效偉大、非徒自誇、請君一試、便知言之不謬也
購者謹防假冒、查近來有奸商、冒做此藥之牌號、其名目亦與美育賓相彷、而內中藥料、毫無功效、魚目混珠、意圖影射、稍不詳查、即受其欺、特此聲明、諸君注意也
眞正美育賓之價目每瓶大洋壹元八角
半打九元　各埠大藥房均有出售
上海江西路六十二號信昌藥行總經理
上海分行哈爾濱
分行哈爾濱道外中八道街　信昌藥行

遂意包治

大連西崗鐵園西街路東　還生堂大藥房　眼科新法

本堂發賣中外名藥。應治男女小兒。
內科新久異症積年病根嬰兒雜症
外科。癰疽瘰背乳癰疔毒瘰癧風瘡痔瘡。
一切怪瘡。洗割取毒。醫療器械速急根治。
花柳科　救生論
小便破皮下疳腫爛治不得法必致引起
魚口便毒橫痃。背。腫。鯽淋濁毒。
流毒於內。而楊梅。而痔瘡。四肢筋骨疼痛。
久而爛頸。爛喉。流毒染妻絕嗣深可痛恨
本堂破他巧網漁利之法門。忠告患者。
採本堂藥請留藥樣以防攻頂驗藥為憑。
當日保效定日出根給証明書永保不犯。
早晚隨時根治一切。不悞公事。
困苦艱難　我不取利　吾求揚名　言不欺騙

唐堯增　救生採藥

花柳科是的藥　新品出世　行世揚名
淋病藥　出根一瓶小洋四元　外埠金票四元郵收到　大洋六元　外埠金票七元郵寄　以上各症通信好保　空信不回　痔瘡毒　一切根治

久咳成癆

多咳傷肺日久成癆查治癆必愈之藥迄今外國醫藥兩界尙無發明目下只有上海唐拾義大醫生久咳丸直接有止咳除痰之效間接有防癆保肺之功正本清源舍此莫屬每瓶一元此丸附來之驗眞券寄回總行可換圖畫無券是偽請勿悞購
總發行　上海廣西路　父子大藥廠
總經理　奉天哈爾濱長春　同芳照像館

旅客注意

大連市常陸町
聚蚨棧
電話五六九八番

本棧現將房屋重加修飾人員力行整理男女異室招待殷勤代理車船客票報關完稅遠近紳商請新駕臨

安東縣
瀛西大葯房專製處

平熱散　感冒　瘟疫　解熱　特效
一粒丹　癲聚　腹痛　除根　靈葯

營口新街　瀛西大藥房遼西總分銷處　電話九一七番

平熱散一粒丹等葯早蒙各省官署化驗備案中外醫官有效証明農商部商標局註册色裝圖樣專用在吉黑山東直隸江蘇各省設立分銷處已數年之久今為接洽遼西各縣代理便利起見又在營口分設一處一切代理章則與總號無異

遠西各縣有願代理請向本分銷處接洽函索詳細簡章即奉不悞

男性生殖無能之救濟

請服
雄殖靈

●遺精陽萎　●精薄精寒
●腎虧身弱　●背痛腰酸
●衰老侵尋　●生殖無能

（功能）
●扶陽補腎　●增精健體
●治療衰弱　●固本培元
●返老還少　●多壽多男

雄殖靈每瓶現洋二圓　打二十圓
東三省總經理　營口華孚行
分售處各埠藥房

泰華樓菜店啓事

敬啓者本樓營業多年荷蒙各界光顧無任銘感玆為商業競爭特別改良建築三層樓房周圍一百餘間一切工程俱照西式凡屋上庭園花欄魚池電燈瓦斯多設夏涼之品物不設置完備非惟清雅可觀實與衛生有益堂此桂飄金粟秩序平分正各界交際宴客之候是以重將各屋陳設異常整頓油漆彩繪煥然一新包辦應時宴席盡善盡美還用堂役伺候非常殷勤如蒙各界諸君倍加惠顧為勝懇盼歡迎之至恐未周知特此廣告
電話四六七一　七七五七　三五二七番
大連市監部通二丁目八十一號地
泰華樓菜館謹啓

外觀美麗容量較大的新式遊玩用二人坐敞篷車

道濟遊玩用二人坐敞篷的裝修最為精緻、不論在賣車房內或在街道上、此車所顯之成色均極美滿所以有千萬的買主、無不願購用此最精良之車輛此車配用木輪車上有木篷架以支托頂篷是黃褐顏色的頗屬雅觀車內的靠墊係用西班牙國最高的灰色皮子所裝製堅固耐久他若深綠色之漆光淺綠線顏色配合之美觀令人見之立生美感除上述優美的成績外、尙有柔軟而且寬敞的坐位乘坐二人極為舒服且有放置行裝之餘地敝行特設修理部由美運到大批工作器俱專門修理道濟車輛工精價廉倘蒙惠顧無任歡迎由八月起敝行已正式改稱公懋洋行以便與總行統一名稱

奉天大西邊門外　美商公懋洋行道濟汽車
電話中國一五三二

DODGE BROTHERS
MOTOR CARS

仁濟醫院

內外科眼科　花柳科皮膚科　德國六〇六藥針　產科婦科兒科　戒除阿片嗎啡中毒

診察時間　午前八時至午後十時止但遇急病勿論何時即時出診

院長　陳章哲
副院長　徐榮
產婆　陳李氏
電話六七九九番

病室完備　入院隨意

華文打字機

▲▲一分鐘可以打五十個字▼▼
▲▲一架機器能代三名書記▼▼

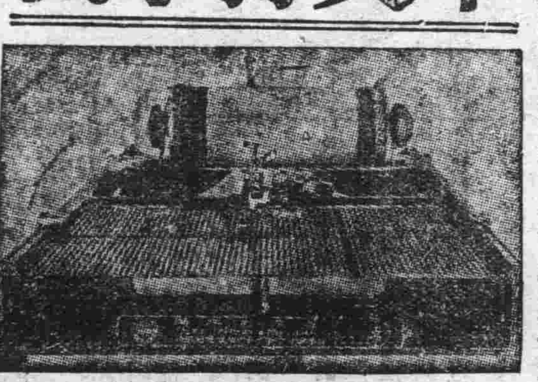

（說明書來函即送）
近來各鐵路局以及重要機關定購者日漸衆多倘蒙賜顧無任歡迎
華文打字機製造公司大連分行
山縣通一五五　電話八四七一

連陞棧廣告

本棧此番開辦與前大不相同因為擴充營業起見特租安浪速町三階大樓壹處通共百有餘間寬闊潔淨熱鬧異常男客女眷各有分室迎送週到方便穩妥貴客駕臨一試便知不謬也
大連市浪速町　電話七四六〇番
本棧主人謹啓

浙杭分此

新開九章綢緞莊廣告

照碼八折大減價四星期
謹擇於八月十八日開幕
由杭州總廠運到大批最時新電機綢緞絹葛務請各界聯袂偕臨
地址大連市浪速町二丁目雙泉堂西門對門

消閒世界

歡迎投稿

母子淚（培敦丁一郎）

淺灰色的天空、罩微佈些浮雲、四方呈着一種陰森而悽涼的景象、太陽亦被那層々彩雲遮住、差顚顚的逃於烏有之鄉了、的確是一個秋雨初晴的早晨、雨雖然停止他的工作、然而那幾株小槐樹被那秋風刮得颼々作響、水珠兒滴々瀝々、好似天公未下夠似的、一個十四五歲的青年、身穿一件不白不黑的鶉衣、下穿一條破亂不堪深藍色的褲子、頭髮好似三四個月未剪、將眼眉遮着而麗枯瘦和大病三年方起牀的一般唉、一望可知是一個被窮所迫的窮者、忽聽他說、唉我阿三的命怎麼這麼苦呢、想我爸々在世的時候、每天作此二個苦工、賺個五毛六毛的、還可以過活、爸々常對我說、阿三我一輩子未念一句書、一字不識、祗得賣苦力以血汗換來金錢養活你們、阿三你將來我一定送你到學堂念幾年書、找個買賣地方好混碗飯吃、我到十一歲那年、爸々眞把我送到學堂裏了、那時我歡喜的了不得、我爸々更不用提了、唉！天哪！不想上學莫到一年的工夫、爸々便得病了、到七天頭一個早辰、爸々去世了、將我們母子拋下、過這艱苦的生活、我每日只可作個販賣桃々瓜菓的小買賣、唉！不想前天下雨、一直下到今晨方止、將本錢亦化完了、莫法、到王伯伯家借了一元四毛錢作本、去販瓜買賣、好賺幾乎錢買點來媽々又病在坑上、蒼天哪！蒼天哪！你怎麼待我母子這般酷苛些說至此處、已嗚咽不能成聲了、

一個熱鬧的大街上、好些個人擁々擠々的吃瓜、一個十四五歲的青年、棒着一籃甜瓜、兩腿上呈着很歡喜的顏色、不住大聲吶喊以爲今天眞走運、不到半天工夫已賣了足有二元多錢、不但買米有餘、就給媽媽買藥治病大概亦夠了、

「咕隆隆」甚麼幹活紀、不行、不行、衙門去好、一個頭戴黑帽腰佩洋刀的警察、橫眉豎眼、將阿三的瓜籃踢出數步以外……大人……哪……我的不知道啊！請……您……息……怨吧、我……不不……敢；啦！可憐的阿三、跪在平地、不住的哀求

一間茅草土泥築成的小房、被那風雨吹打得要側塌似的、屋內土坑上躺着個白髮蒼々的老媼、伴着一盞半明半暗的煤油燈、枯瘦的面龐、呈着一種不可言喻的悲哀、惺忪的老眼、淚珠兒不住涌答滴答流下、外邊的風雨、又陣陣加急起來、忽聽他說、唉！阿三怎麼還未回來、雨又下着這麼大今天一天未吃飯、也不知今天賺了多少錢、說至此已嗚咽不能成聲了、

只聽門聲一响、踏々的脚步聲、進來一個青年、只聽得他說媽々啊！您老的病可好了嗎？一種他希望的景象問、老媼臉上帶着唉阿三我的病累微好點、你可賺了多少錢？唉！媽媽、瓜籃子被那警察老爺給踢壞了、賣了兩錢已充罰金了、阿三說至此處、間々々着四科酸淚、一剎那兩、宰們母子二人已嗚々咽々相對涌答內充滿了一種凄慘的氣象、外邊的雨陣陣加勁、門前幾株小樹被風雨吹打得刷拉刷拉、簷下雨點繼續滴答々々、直流、與屋內母子淚點同時作內外的響應、好像與他母子表同情之淚似的！

一六、九、廿二、於大連

借酒消愁錄（潦倒三郎）

紅葉集導言有云、吾嘗見彼含情而無語者矣、居廣厦而以爲幽囚、素富貴而羨彼貧賤、月之夕、花之晨、艷陽天、芳草地、恒人之所流連忘返者也、而被驅於情天者臨之、則號陶痛哭、而以爲不祥、山之光、水之色、深碧岸、小紅橋、恒人之所盤桓不倦者也、而漏於情網者當之、則黯然神索、而凜乎其不可久留、余昔曾誤陷情網、當時雖如此言、然自尙不悟、今業斬斷情絲、始知所語誠確、蓋事必經過、方識其非、爲此語者、殆亦一情場之過來人也

幼從紹南夫子讀、時聞先生讚莊子之著作、謂莊子之學品性德、罔不出人頭地、因私記之、曾購莊子諸書、閱而不甚解、竊謂先生之語謬、因將先生所云記之書末、備以質之、久竟忘去、前日曠書庭中、忽又觸及、因趣請教先生謂莊子品學性德出人頭地外而其識見亦確出人頭地、第不能以讀他書之法而讀之、蓋其別有拆衷處、若在文字上求之、又何能窺其堂奧、讀此、須勿用苦功宜於不關緊要求之、仍須不執迂放開眼界、則抑揚得宜、進退得所、虛實反正、皆得其所、苟從此而入、可迎刃而解矣、遵而讀之、眞漸解矣、讀書一道之中、亦大神妙在焉

悲世生謂天下之女子、越是貌如莫母、越好濃裝與對鏡、然遇人之眈眈注視、或耳語竊笑、彼必疾趨而去、蓋恐人識其醜也、此語純係由考察中得來、余則謂女之之奇醜者、其愛情必專、因彼自知其醜、恐難承人齎、故與其夫之情必專、而最美者則反之、此語亦非臆斷、余思悲世生之語笑、思余非之語笑不可仰、蓋余嘗與一醜婦、作一度之試驗故耳、閱者苟細味之、常亦默謂斯二語之不我欺矣

賞心齋稿（廿一）

海城李湘浦著（化青轉）

利權喪失

欲識錢毛內裏情、利權喪失國權輕、船來諸品洋裝貴、輸出多般土貨生、陷岸人歸馬蓮洞（朝鮮地名即新義州）還家路出鳳凰城（安奉線站名）西人有欲知東事、愈諱愈明愈不明

官商情形

安東取意在安民、各項機關事認眞、二署三廳官界地（縣署道署審檢廳警察廳水上警察廳）園丁警甲武裝人、錢莊日日錢行貴（奉票日落千丈）棠市家家棠色新、我與何曾同一飽、不知何若鴨江春（著名館子）

散步偶遊

秋風颯々復凄々、杖屨游優過小溪、望海人登元寶頂（元寶山）銜山日落帽盔西（帽盔山）鎮江春酒招人醉（著名館子）五柳村花窖客逝（五柳巷娼窯所在）奇語章台冶子遊、少年功業是前提

丁卯九月十九日訪田岡淮海淮海拉余飲某旗亭蓋淮海以去歲是日起身經滬入蜀歸途淩洞庭抵長沙又過金陵遊杭州所獲詩凡二百首皆所歷感慨係之余即賦此以贈四首

其一（野村柳海）

荊楚山川高戰雲、無人慷慨解紛紜、去年此日曾同醉、楓葉荻花遙送君

自註、淮海漢口感事云、大江南北仍兵火、愧我終無釋難才、又余去秋送淮海詩云、楓葉荻花多少感、大江南北亂離秋

其二

猿啼聽盡斷人腸、半局家鄉半戰場、奇絕此遊君第一、九秋風雨瀟瞿唐

其三

暗中時事不堪多、岳麓尋秋歲已過、一去耶園呼不返、讀書種子危如何

自註、淮海去秋過長沙、訪葉耶園（德輝）耶園湖南名儒也、今春爲亂民所戕

其四

蘇杭名勝半煙塵、誰爲生民一愴神、毫筆乳中留姓氏、青山紅葉愧詩人

答劉松山旅順水師學校（孫禁塵）

情自殷深意自豪、何時共酌水村醪（聞水師營元酒南金無比）暑中案牘家中事、贏得身心日夜勞

花訊

卅一之姊妹花（天涯遊子）

內崗遊廓三十一號、新近由津來有二名姝、一名淑珍、一日淑華姊妹花也、明眸皓齒、丰姿綽約性情溫柔、堪稱二美、乍墮風塵初張艷幟、非但無靑樓習氣、頗具閨閣風容、深通文字、兼諳英語、喜近文人墨客、宛然一對女學士、據深悉其情者、謂彼姊本來出身名門、世居津門、姊妹二人皆卒業於某女子中學、因受某種惡境壓迫、不得已墜落苦海、操此神女生涯、噫紅顏薄命身世飄零、不禁令人感慨惜之、不知造物何心、對於彼美偏施其酷而且虐之蹂躪、余誠百思不得其解寂華尙局蒨倌、爲吾友易金君精神上之愛人、余以邊務資格、得飽芳顏可謂艷福不淺感其招待之殷、略記數語、以達其情兼屬二美好自爲之日後、不難脫離苦海、而登彼岸也

社會小說　奇妙集（一四九）（天民）

第四回　翻鬼計三鬪智羅克

當下大家相對鞠躬坐下、過了幾分鐘、又來了一人、是羅克的同事牛體、他一走進來、便現出一種惱怒的樣子、對大家鞠一躬、然後說道、老羅我剛才到署裏、看見你給我的電報、所以我急速到此、難道此刻你又有要緊的事情發生哩、羅克道正是、這事很是重要、一小時後、便能發現、所以特地請你來幫助我

牛體道、我進來的時候、見劉敏在外邊散步、怕他也是爲這事來的、羅克很得意的道、不錯、不錯、牛體道、這麼究竟發生什麼事、可是要逮捕誰哩、老羅你快對我說吧、我險些兒要悶壞了、羅克盤算了一回、便正色說道、第一個我要對諸位說的、便是那顆珠案、與意公使夫人、毫無關係

牛禮道、你喚我到此、就是爲這個事情嗎、林明的姪也道、先生忙了這幾天就是爲的這一句話嗎、羅克道、請二位別着急、我的話還沒有說完呢、當那付名貴的顆珠、被竊後的第二天、朱公館有三個客人、坐着汽車、到街上散心彼時有一位客人下車、到珠寶店裏看首飾、一位去到郵政局裏寄一個小包、價值二百五十萬元、那人付了一筆保險費

林明的姪、又插言道、這種瑣碎的事情、與我恐怕無關吧、羅克道、請你細聽、也要驚疑的、因爲這寄包裡的、並未說出眞姓名、揑個假名、自稱姓梁名玉、把那東西寄到天津、收受的人、叫作康太、那包裡就是那付顆珠、林明的姪又問道、寄包裏的人、究竟是誰呢、羅克笑而不言、林明的姪又接着問道、快說、快說、羅克道、不是別人、乃朱小姐的女友文珂呀、朱小姐聽了此話、大驚道、這是什麼話、爲何你歸罪於我的好友呢、羅克冷然笑道、我小一句話要承問小姐、買這顆珠的時候、文珂也曾在場哩、小姐道是的、那日她曾在拍賣場中、但是她出入的時候和我不同

羅克又問道、她曾慫恿小姐買那付顆珠嗎、小姐低頭想了好久道、不錯、她是頭一個勸我買那東西的、羅克道、有姐我早就知道她是如此了、朱小姐囁嚅道、但是朋友很誠實的、或者不致……

（未完）

天威老牌

東京電氣股份有限公司　新發明　新註册

天威牌新淡氣泡

天威牌新金絲泡

特長

經濟的　不拘電泡磨光與否惟有非常能力與向來透明電泡放同等之光使用亦甚耐久實爲經濟的電泡

衛生的　電泡磨光之作以其內線所發之光不使直接眩目而放緩和明亮之光誠衛生的電泡

美術的　以化學磨消電泡內部作用爲外面污垢積塵等不能防碍放光的能力而且污穢亦容易使其潔淨無論何時形如直珠美麗有光的電泡

（公司設　大連、哈爾濱）

老藍刀牌香烟

老藍刀牌　香烟

如名勝古蹟之膾炙人口歷年愈久而名愈着

營口 泰順增綢緞呢絨店

運到國產紬緞紗葛布疋歐美呢絨純毛吡吸各種洋貨無不俱備價格分外從廉深望各界請早駕臨敝號曷勝歡迎

營口開設東大街 電話六百〇一番 本號主人謹白

美麗贈品

本號銷售各種月份牌以經數載所出之樣頗蒙各界歡迎今又至各界定送贈品之時敝念及此近又將各式月份牌備齊以應主顧定批價額較往年特別從廉以酬素日之雅意耳

大連監部通百十二番地 文具洋紙印刷用品一概批發 天德信支店 長電話七三八八番

大連 協源茂紬緞皮貨店 代理香港先施公司化粧香品

敝號新到奇異綢緞五彩絲葛呢絨布疋秋令貨物採辦俱全特為發展營業冀圖薄利以廣銷售計所有定價格外從廉以副各界諸君惠顧之雅意如荷光臨不勝歡迎之至

西崗街一二四番地 長電話五七五九番

虎牌花露水

該公司化粧品總代理 大連協源茂 奉天永吉祥

美女牌葡萄乾

甲二

第一補血妙品

用美女牌葡萄乾做糕餅點心 家常小食招待親友隨時可做必定歡迎

東三省總經理 本行 大連市愛宕町二二 大豐洋行

印有精美食譜函索附郵票二分即寄

辦護士 法學士 岡野勇

本律師專辦本埠鄉屯一切民刑事訴訟(凡商業賑目借貸及鄉屯土地不明糾葛等事均係民刑事件)如荷委託格外迅速不誤

事務員兼通譯 李左泉

大連紀伊町六十五番地(電話二三四四番)

袁製痛瘋骨痛露

功能去風化濕舒筋活血

主治 骨節痠痛 四肢瘋癱 肩背腰痛 寒濕凝筋 渾身酸楚 半身不遂

每瓶大洋六角

袁製解毒止痛露

功能清血解毒止痛生肌

主治 惡毒瘡瘍 小便破腫 婦女毒瘡 梅毒串骨 口鼻潰爛 無名毒瘡

每瓶大洋七角

(謹防假冒務請認明金鷄商標)

總發行所上海西新橋北濟華堂藥房

分銷處 大連 宏濟街德興藥房 監部通華泰藥房 千代田町衛生藥房 奥町華西藥房 營口 東二道街德發長號 東大街華權東號 太平康里街義順成號 各埠藥房均有分售函購亦可

注意國貨

官准存案 提防假冒

牛首商標

旅中常備之神劑 人人必需之雲丹

健胃清心 避疫解暑

雲丹

大包每包藥價一角

總發行所營口義興成餘記藥行

氣味芬芳香甜適宜 口中常含解渴妙品

電話一千一百六十三番

經官化驗純粹國貨夏令消暑驅毒清腦防疫衛生殺虫人人必需全國馳名功効無敵之老牌雲丹已經發售了

主治効能

胃不消化 時行傷風 中暑中寒 時疫急痧
口臭牙痛 子午吊脚 竅閉關塞 赤痢血痢
嘔惡心跳 大便閉塞 四時時疫 舌燥口乾
水瀉痢疾 腹脹噎膈 霍亂吐瀉 肚痛胸悶
頭痛燒熱 宿酒痞塊 煙酒暈船 食不消化

定價表

大包現大洋五角
中包現大洋壹角
小包現大洋五分

總發行所 義興成餘記大藥行 營口西大街 電話一一六三

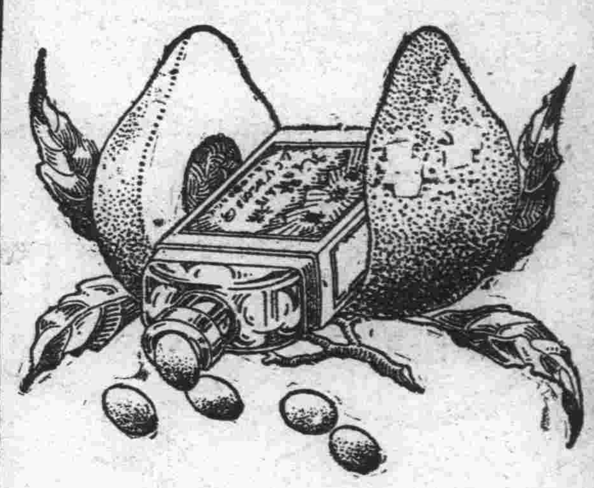

人間蟠桃其惟此乎

蟠桃。王母生誕用以饗衆仙賓者也。或云。食之得享長生。此乃仙物。非世間所有。然則强種延壽。非盡為不可能之事。如能驅除康健障礙。自能達到目的也。腎病。乃人生康健之障礙。身患腎病。即生趣絕望。為害之巨。不言可知。應速謀所以驅除之法。庶幾康健長生。得能實現也。

第威德補腎丸。乃治腎補腎之聖劑。具却病延年之功效。凡不願常受腎病之磨難而欲享康健長生之幸福者。其速購服之。

■第威德補腎丸專治 腰酸背痛 風濕骨痛 腎虧陰虛 遺精便濁 小便赤熱 小便短少 膀胱便溺症等

■各大藥房均有出售

第威德 補腎丸 清尿消毒

格言 流水不腐戶樞不蠹 呂氏春秋

嗜仁丹者容貌常美

仁丹乃强健胃腸藥中之巨擘胃腸强健飲食易於消化則精血增加精血增加則皮膚滑潤眼光輝映口唇之紅如花常覺精神爽快老當益壯不老還童請速愛用仁丹須知此丹為世界無二之靈藥

價目 小包五分 中包一角 特利包五角 特大包七角 此包添呈藥盒